La Brède ■ Montesquieu

D'où me parleriez de toute l'Europe, moi je vous parlerais de mon village de La Brède

LA BRÈDE ACTU

JANVIER 2019

Bulletin municipal de la Ville de La Brède
www.labrede-montesquieu.fr

EDITO

Le début d'une nouvelle année constitue toujours l'occasion de dresser le bilan et de tirer les leçons de l'année écoulée, mais aussi et surtout de se lancer de nouveaux défis et de réfléchir à de nouveaux projets à mettre en œuvre.

Si 2018 a été marquée par de nombreux projets touchant votre vie quotidienne, 2019 s'annonce également pleine de dossiers que la Municipalité entend engager pour achever le mandat que vous lui avez confié. En effet, l'année qui s'amorce devrait permettre de concrétiser des projets préparés l'année dernière comme la piste multifonctions entre le giratoire de la Perrucade et le stade André Mabille ou comme la réfection de plusieurs voiries communales. Elle permettra également de lancer d'autres opérations d'envergure comme l'aménagement et la sécurisation de l'avenue Capdeville ou ceux de l'avenue de la Blancherie, sans parler de nouvelles voiries à rénover.

À ces projets structurants s'ajouteront des dossiers importants comme la cession de l'ancien centre de secours au profit d'une opération de construction de logements, l'étude du transfert du stade de rugby vers le complexe de la Sauque, l'approbation d'un nouveau Plan Local d'Urbanisme pour les 10 prochaines années, une réflexion sur la restructuration des gymnases municipaux...

À cela s'ajoute le travail quotidien mené par les services municipaux au service des 4338 habitants recensés en 2018 (4767 en rajoutant les internats et la maison de retraite), travail qui se poursuivra chaque jour de l'année qui débute.

Je vous souhaite une excellente année 2019, pleine de joies et de satisfactions personnelles et professionnelles !

Bâtonnier Michel Dufranc
Maire de La Brède

ÉVÉNEMENTS

Le site internet de la ville fait peau neuve !

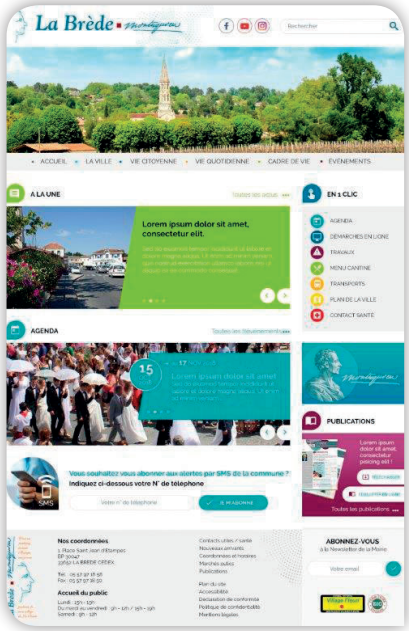

Soucieuse de s'adapter aux nouveaux modes de communication et de se doter des fonctionnalités actuelles, la Ville de La Brède a souhaité rénover intégralement son site internet, mis en place il y a plus de 10 ans.

L'évolution majeure du site porte sur la désormais compatibilité avec les formats smartphones et tablettes numériques pour plus de praticité et de réactivité, puisque la version dite « responsive » sera automatique.

Le site s'enrichit de nouvelles rubriques et de nouvelles fonctions, plus intuitives et plus en phase avec les besoins des internautes d'aujourd'hui.

Nous avons également revu notre charte graphique, plus moderne, plus lumineuse et plus « visuelle », tout en préservant les éléments de notre identité communale et ce qui constitue notre singularité.

De même que l'arborescence des menus a été simplifiée pour un accès à l'information plus direct, plus clair et plus immédiatement identifiable.

De nouvelles fonctionnalités sont ainsi créées comme, par exemple, la possibilité de recevoir des alertes SMS en cas de phénomènes météorologiques, d'évènements scolaires ou encore de phases de travaux ayant un impact particulier.

D'autres améliorations, telles que le plan d'accès de la ville, la géolocalisation des équipements sportifs, culturels et patrimoniaux, ou la liste des commerçants et artisans brédois seront désormais disponibles.

Bien entendu, le nouveau site étant « dynamique », d'autres évolutions pourront être apportées au fur et à mesure du temps et des attentes des utilisateurs.

Nous vous convions à une présentation succincte de notre nouveau site, en clôture de la cérémonie des vœux du Maire et du Conseil Municipal, le samedi 12 janvier à la salle des fêtes.

Pour information, la mise en ligne du site s'effectuera à partir de fin janvier.

Cérémonie des vœux

Afin de fêter l'année 2019 et souhaiter la bienvenue aux nouveaux Brédois et aux bébés de l'année, le Maire et les Élus du Conseil Municipal vous invitent à la Cérémonie des Vœux

SAMEDI 12 JANVIER À 11H

À la Salle des Fêtes

SOLIDARITÉ

Journée de l'amitié

Comme chaque année, le CCAS met à l'honneur nos aînés, à l'occasion du déjeuner – spectacle de la « Journée de l'Amitié », rendez-vous structurant de notre vie collective et du lien social qui unit chacun des brédois, entre générations.

Le nombre croissant de convives (près de 200) et l'intégration de nouveaux participants en sont le témoignage le plus probant.

Mme Anne Marie MABILLE et M. Gérard LECLAIR furent honorés au titre de Doyenne et de Doyen de cette édition 2018.

Le CCAS adresse ses remerciements chaleureux aux 25 bénévoles, toujours dévoués, disponibles et enthousiastes qui concourent à la réussite de cette belle journée.

Goûter intergénérationnel

Depuis près de 10 ans, la Commune et le CCAS proposent un goûter intergénérationnel aux pensionnaires de la Rose de Mons, à l'approche des fêtes de fin d'année.

Cette année encore, une soixantaine d'enfants des Centres de Loisirs ont élaboré un petit spectacle et quelques chansons qu'ils ont partagés avec les seniors de la résidence ; de même qu'ils leur ont confectionné et offert des mendiants au chocolat avec l'aide de Benjamin Lacroix et Aurélie Quéro.

Ce moment de partage entre les générations a été conclu par un chocolat chaud offert par le CCAS aux résidents de la Rose de Mons, ces derniers offrant à leur tour des sucres d'orge aux enfants de l'ALSH.

Nous adressons tous nos remerciements aux animateurs de la Commune pour leur engagement, aux enfants pour leur enthousiasme et au personnel de la Rose de Mons pour son accueil chaleureux.

À L'HONNEUR !

Récompensée pour son parcours

Samedi 1er décembre Suzy VIERGE s'est vue remettre des mains de M. Bernard SARLANDI, Président de l'Association des Membres de l'Ordre des Palmes Académiques, « les Palmes Académiques » accordées aux personnes qui contribuent activement à l'expansion de la culture française dans le monde.

Entourée par sa famille, ses amis et sa marraine Monique BRUT, elle a également reçu de Monsieur le Maire la Médaille de la Ville pour son implication au sein de la commune depuis de nombreuses années. Michel DUFRANC a également retracé son parcours, notamment au Foyer Socio-Culturel, à la bibliothèque, son rôle de correspondante locale de Sud-Ouest, les voyages scolaires qu'elle a organisés, et souligné que Suzy a été à l'initiative de nombreuses animations.

« *Tu as été la première à donner sa place à la musique au village en créant les concerts de Brian* » a rajouté le Maire (Brian Stanborough était d'ailleurs présent pour l'occasion).

Très émue, Suzy a remercié ses amis et a rendu hommage à tous ceux qui l'ont accompagnée dans sa vie personnelle, professionnelle ou associative. Elle a conclu avec une pensée pour ses parents : « *Je crois qu'ils auraient été heureux et fiers* ».

HOMMAGE

Le 3 décembre, est décédé à près de 97 ans Monsieur André BORD, l'un des fondateurs du lycée de La Sauque et du Collège Rambaud.

Comment ne pas évoquer dans ces colonnes cet homme exceptionnel, à bien des égards ?

En septembre 1943, il a choisi de quitter l'éducation nationale, pour répondre à l'appel de l'Abbé Pierre Guilgault, le Directeur du patronage des Coqs Rouges à Bordeaux dont dépendait la propriété de La Sauque, alors colonie de vacances, pour animer avec d'autres jeunes hommes, un centre de repliement destiné à accueillir des collégiens de Bordeaux que l'administration préfectorale souhaitait préserver des bombardements anglo-américains. Ainsi est née La Sauque !

Dans l'inconfort de ce qui était resté une propriété agricole avec vignes et étables, s'est créée une communauté scolaire soucieuse de fournir aux enfants, un développement harmonieux sur les plans sportif, intellectuel et spirituel. Le patriotisme n'était pas oublié ; on dit en effet que de la cuisine de La Sauque partait du ravitaillement pour le maquis de la ferme de Richemont à Saucats !

À la Libération, la petite équipe d'enseignants décida de poursuivre l'aventure, malgré la précarité de ses moyens, sous la conduite de l'Abbé Guilgault tout d'abord, puis ensuite sous celle d'André Bord après le décès prématuré de l'Abbé en 1945.

Sous cette direction, La Sauque survécut et se fortifia, au point de signer en 1967 un contrat d'association avec l'État, statut que le lycée conserve encore aujourd'hui. En 1959 les nécessités de sa croissance avaient conduit Monsieur Bord et l'équipe de Direction à faire le choix d'acquérir une seconde propriété pour y établir les petites classes ; ce fut l'achat de Rambaud, entièrement financé par les parents d'élèves !

Quoiqu'accaparé par ses tâches de direction des deux établissements, ses activités pédagogiques et l'animation d'un groupe spirituel à l'institut séculier de Notre-Dame de Vie, M. BORD trouva le temps de parfaire sa formation universitaire et fût reçu Docteur d'État en philosophie pour sa thèse « Mémoire et Espérance chez Jean de la Croix ».

Ayant dirigé La Sauque de 1945 à 1981, André Bord poursuivit sa carrière comme écrivain et conférencier. Il publia de nombreux ouvrages consacrés au mystique espagnol Jean de la Croix et au philosophe français Blaise Pascal et devint l'un des meilleurs spécialistes de ces deux auteurs, reconnu comme tel par l'ensemble de la communauté philosophique.

André Bord, était membre correspondant de l'Académie Nationale des Sciences, Belles Lettres et Arts de Bordeaux, doyen co-fondateur de la société de philosophie de Bordeaux, membre sociétaire des écrivains catholiques, et des philosophes chrétiens, membre du centre international Blaise Pascal.

Marié, père de 3 enfants, grand-père, ses obsèques furent célébrées en l'Eglise Saint Bruno de Bordeaux par le Père Dominique Legrix de La Salle, ancien élève de La Sauque, en présence de très nombreux anciens élèves, parents et professeurs, et aussi d'une délégation d'élèves venue de La Sauque sous la conduite de leur directeur Monsieur Frédéric Chassagne. De très nombreux brédois se joignent à moi pour présenter à Mme Bord et à ses enfants leurs condoléances attristées et leur témoigner leur gratitude pour ce qu'ils ont reçu de leur époux et père.

Michel DUFRANC

JEUNESSE

Soirée des droits de l'enfant

Ils étaient plus de 200 sur scène ce mardi 27 novembre pour fêter la journée internationale des droits des enfants. Les élèves scolarisés dans les établissements brédois ou fréquentant les services d'enfance jeunesse grâce au concours de leurs enseignants et des animateurs ont présenté un spectacle dans un gymnase bondé aménagé pour l'évènement. Chorégraphie et Chants étaient au rendez-vous sous la direction d'Arnault Martin avec la participation de la Chorale de Saint-Morillon. Les associations des Parents d'Élèves et Drôles and Co se sont également mobilisées avec une vente de pâtisseries, boissons et de bijoux.

M. José CARRASCO président des « Clowns Stéthoscopes » a reçu le 10 décembre dernier un chèque de 2 422 €, somme permettant à l'association de poursuivre ses actions auprès des enfants hospitalisés.

Espace jeunes

Les inscriptions 2019 à l'Espace Jeunes sont ouvertes.

Les mardis, mercredis, jeudis et samedis de 9h30 à 12h en mairie ou fiche à télécharger sur le site de la Mairie de La Brède : **www.labrede-montesquieu.fr** - rubrique Espace Jeunes.

Ramenez la fiche d'identification remplie en mairie auprès de Fabienne CONSTANTIN ou de Pierre DEBREYER, accompagnée des documents demandés et de la cotisation annuelle de 12 €.

Le guide du service Enfance Jeunesse, le règlement intérieur et le projet pédagogique de la structure vous seront fournis lors de la restitution du dossier d'inscription.

Séjour à la neige

Du 18 au 22 février 2019, le service Enfance Jeunesse organise un séjour Neige à Lescun pour les jeunes de 10 à 14 ans. Ce séjour sera un moment privilégié pour partager la vie en collectivité.

20 Jeunes seront encadrés par 4 animateurs. Le tarif est fixé au taux d'effort. Le CCAS peut apporter une aide financière ou prêter des vêtements de ski (contacter Aurélie QUERO au 05 57 97 77 92).

Inscriptions courant janvier auprès du service Enfance Jeunesse.

Le jardin d'enfants est ouvert

Présentation du nouveau CMJ

Au mois d'octobre il a été procédé au renouvellement des membres du Conseil Municipal des Jeunes. Les élections ont été organisées dans les établissements scolaires de la commune et 13 jeunes brédois ont été élus par leurs pairs. Monsieur le Maire et le Conseil Municipal les ont rencontrés le lundi 3 décembre dernier :

- **RIGAIL Jérémi** - CM2 - École Primaire Jean Cazauvieilh
- **SCHNEIDER Timothée** - CM2 - École Primaire Jean Cazauvieilh
- **GIPOULOU Maxim** - CM2 - École Primaire Jean Cazauvieilh
- **VENNE Gabriel** - CM1 - École Primaire Rambaud
- **GUILLEMAIN-COMBES Fusine** - CM1 - École Primaire Rambaud
- **GASNIER Célestin** - CM2 - École Primaire Rambaud
- **BOURRIER Margot** - 6e - Collège Montesquieu
- **ANTOINE Julien** - 6e - Collège Montesquieu

- **THAO Anaïs** - 5e - Collège Montesquieu
- **DESROUSSEAUX Maylis** - 6e - Collège Rambaud
- **RODRIGUEZ Thomas** - 5e - Collège Rambaud
- **CASTIGLIONE Enzo** - 5e - Collège Rambaud
- **WETTLAUFER Pierre** - 4e - Collège Rambaud

ENVIRONNEMENT

Réunion sur les nuisibles

La Ville de La Brède s'investit pour améliorer le confort quotidien des brédois à travers la lutte contre les nuisibles (insectes...) que nous rencontrons tous dans notre environnement. Ces nuisibles sont véritablement indésirables car ils prolifèrent de façon gênante, quelques fois véhiculent des maladies, s'attaquent à l'homme, provoquent des allergies ou dégâts divers dans notre habitat. D'autres sont inoffensifs ou parfois simplement de passage. Le tout est de savoir les reconnaître afin de les combattre avec des mesures adaptées. Sensibles à vos divers signalements en Mairie, nous organisons une réunion publique le vendredi 25 janvier à 18h30 à la Salle des Fêtes avec le concours de professionnels pour évoquer les actions de prévention et/ou de lutte, notamment contre les moustiques tigres, les frelons asiatiques... N'hésitez pas à venir nous rencontrer pour poser vos questions !

AGENDA

Samedi 12 janvier
CÉRÉMONIE DES VŒUX
11h à la Salle des Fêtes

Samedi 19 janvier
ATELIER SOPHROLOGIE ET MÉDITATION
De 10h30 à 13h
92 av. Charles de Gaulle
Salle Pilates Espérance
Tarif : 20 €

Dimanche 20 janvier
MATCH DE RUGBY
LA BREDE / LACANAU
15h30 au Stade du Bourg

Mardi 22 janvier
RAMASSAGE DES DÉCHETS VERTS
Inscriptions (au plus tard à 16h la veille du 1er jour de la collecte) par téléphone (appel gratuit) : 0 805 020 002 ou par mail dechets-verts.montesquieu@groupenicollin.com

Vendredi 25 janvier
RÉUNION SUR LES NUISIBLES
18h30 à la Salle des Fêtes

SACS JAUNES

Les sacs jaunes seront distribués pas les services de la Communauté de Communes dès le mois de février (2 rouleaux de 35 sacs).

FOCUS FOIRE SAINTE LUCE

Toutes les recettes filmées lors des ateliers culinaires de la Sainte Luce seront mises en ligne mi-janvier sur notre nouveau site Internet.
www.labrede-montesquieu.fr

Comme chaque année, Michel Dufranc et son adjointe Carole Jault, accompagnés de plusieurs conseillers municipaux, ont inauguré dimanche 9 décembre dernier la Foire de la Sainte Luce, en présence de la Sénatrice de la Gironde, Mme Florence LASSARADE.

LES ILLUMINATIONS DE NOËL SUR LA COMMUNE !

La précocité de la mise en lumière, comme certains l'ont fait remarquer, répond à des contraintes organisationnelles de nos services techniques, très sollicités en fin d'année sur les différents évènements communaux.

Le coût d'une location de nacelle pour l'installation des kakémonos en novembre, l'allumage en décembre et le démontage en janvier étant élevé, la commune a fait le choix de n'effectuer qu'une seule location en novembre au lieu de deux. La mise en lumière a ensuite débuté très progressivement au fur et à mesure de l'avancement des installations, pour n'être intégralement opérationnelle que le vendredi 16 novembre, soit le même jour où de nombreuses villes inauguraient également leurs illuminations ou leurs marchés de Noël.

Grâce au programme pluriannuel de renouvellement des illuminations, toutes les guirlandes et décors à incandescence d'ancienne génération ont été intégralement remplacés par des LED sur l'ensemble du parc. Ces dernières sont beaucoup moins énergivores (de 50 % environ), plus résistantes dans le temps (env. 10 000 h d'utilisation) et moins coûteuses pour la collectivité en termes de facture d'électricité. La dépense en électricité sur quinze jours étant bien inférieure aux coûts de location de la nacelle et de personnel.

Au-delà de l'effet purement visuel, « l'esprit de Noël » contribue également à dynamiser le commerce brédois dans son ensemble et à améliorer l'attractivité de notre village.

TRIBUNES LIBRES

Conformément au code général des collectivités territoriales et au règlement intérieur voté par le Conseil Municipal, un espace de libre expression est réservé aux différents groupes politiques, dans les communes de plus de 3500 habitants.

La Brède Ensemble

À l'aube de cette nouvelle année, les élus du groupe majoritaire « La Brède Ensemble » vous présentent tous leurs vœux de bonheur, de santé et de réussite pour vous et vos proches.
En 2019, la Commune continuera à investir pour le confort et le cadre de vie de tous. Grâce notamment au programme de réfection de voirie communale, mais aussi au projet d'aménagement urbain que constitue la création d'une piste cyclo-pédestre sécurisée qui reliera le pôle sportif de la Sauque à la zone commerciale du Coudougney, le long de la RD 108. Cette ultime phase permettra ainsi de traverser notre commune à pied ou à vélo, depuis le Château de La Brède jusqu'au nouveau rond-point sans discontinuer.
De plus, 2019 verra la requalification de l'ancienne caserne des pompiers se concrétiser afin d'enrichir l'offre de logements collectifs répondant à de stricts critères environnementaux.
Le nouveau PLU sera enfin adopté, suite à la suspension de ce dernier.
Bien d'autres initiatives veront le jour au cours de cette année afin de poursuivre l'aménagement de notre commune...
Nous vous souhaitons une très belle année 2019.

La Brède aux citoyens

Pour respecter la règle municipale qui a fixé l'envoi de nos textes avant le 12 du mois précédent la parution, nous voilà à écrire le 12 décembre, au lendemain de l'attentat de Strasbourg, choqués aussi par les propos ignobles de ceux qui n'hésitent pas à communiquer en rajoutant de l'ignoble à l'ignoble...
Dans ce climat national très difficile, il serait donc indécent de traiter ici de politique locale, ce que nous ferons plus tard dans un journal plus complet.
Alors, nous vous souhaitons tout simplement une Bonne Année 2019, porteuse de bons moments bien sûr, mais aussi de raison et de mesure...

Bulletin d'informations de la Commune de La Brède
Directeur de publication : Michel Dufranc . Rédaction/PAO : service communication . Photos : Mairie. Impression : Laplante à Mérignac . Tirage à 2000 exemplaires .
Documents imprimés avec des encres à base végétale, sur du papier issu de bois de forêts gérés de manière responsable . ne pas jeter sur la voie publique . Dépôt légal à parution
Mairie de La Brède : 1 place Saint Jean d'Etampes - BP 30047 - 33652 La Brède Cedex . Tél : 05 57 97 18 58 - Fax : 05 57 97 18 50
Courriel : contact@labrede-montesquieu.com . Site web : www.labrede-montesquieu.fr