LA BRÈDE ACTU

AVRIL 2022 | Bulletin municipal de la Ville de La Brède
www.labrede-montesquieu.fr

EDITO

Ce mois d'avril constitue un tournant majeur de notre histoire, française et européenne. Il est crucial pour la France avec l'élection présidentielle dont le résultat déterminera les choix politiques, économiques et sociaux de notre pays pour les cinq ans à venir. Il s'avère aussi déterminant pour l'Europe du fait de la guerre en Ukraine qui ramène la violence et la désolation sur notre territoire commun et jette sur les routes des millions de réfugiés, images que l'on croyait révolues sur notre continent…

Au-delà de l'évolution de cette situation internationale dramatique et de ses conséquences sur nos modes et notre qualité de vie, le premier élan doit être celui de la solidarité avec le peuple ukrainien, en particulier avec ceux dont l'exil se terminera en France. Les brédois, comme de nombreuses familles de France, ont été nombreux à proposer leur aide, y compris pour l'hébergement de réfugiés, et je tiens à les en remercier très sincèrement.

De son côté, la Commune s'est également mobilisée, d'une part en votant une contribution de 5000 € au Ministère des Affaires étrangères et de l'Europe, et d'autre part en remettant en état une habitation du bourg, en lien étroit avec la Communauté de Communes de Montesquieu qui en est propriétaire. Ce sont ensuite les services de l'Etat qui répartissent les familles arrivées en Gironde.

Vous trouverez dans ce numéro du bulletin municipal des précisions sur les actions engagées pour cette grande cause qui nous touche tous.

Bâtonnier Michel Dufranc
Maire de La Brède
Vice-président de la Communauté de Communes de Montesquieu
Conseiller départemental de la Gironde

ÉLECTION PRÉSIDENTIELLE

Second tour : 24 avril 2022 à la salle des fêtes

Bureaux de vote ouverts de 8h à 19h.

LA BRÈDE, SOLIDAIRE DU PEUPLE UKRAINIEN

L'invasion de l'Ukraine par la Russie a déclenché un vaste mouvement de solidarité en France. À La Brède, la commune et les brédois se sont rapidement mobilisés en participant aux diverses collectes de dons ou en proposant des hébergements pour les Ukrainiens qui viendraient trouver refuge en France. Depuis quelques semaines, un couple est accueilli par une famille brédoise.

La Commune a également voté au Conseil Municipal du 14 mars 2022, une contribution de 5000 € au Ministère des Affaires étrangères et de l'Europe, pour venir en aide aux populations victimes de la guerre. À ce jour, plus de 200 collectivités territoriales de toutes tailles et issues de toute la France ont attribué une aide financière, dont 37 communes pour la Région Nouvelle-Aquitaine. Ces dons ont permis au Centre de Crise et de Soutien de réaliser une série d'opérations essentielles pour répondre aux besoins humanitaires les plus urgents en Ukraine ainsi qu'en Moldavie, Slovaquie et Pologne où sont accueillis des centaines de milliers de réfugiés fuyant la guerre. Plus de mille abris d'urgence, 9 tonnes de médicaments, 21 ambulances neuves et 41 générateurs ont déjà pu être acheminés.

Par ailleurs, l**a commune se prépare à accueillir des réfugiés en remettant en état une habitation du bourg**, en lien étroit avec la Communauté de Communes de Montesquieu qui en est propriétaire. Des travaux de réfection de la toiture et une révision de la chaudière ont été nécessaire. L'entreprise Energie &CO est intervenue gracieusement pour réaliser des travaux de plomberie. De nombreux travaux ont aussi été réalisés par les services techniques : réfection des peintures, remise en service des installations électriques et de gaz, réparation des plafonds, montage du mobilier, nettoyage de l'habitation et du jardin.

La Municipalité et le Centre Communal d'Action Sociale tiennent à remercier le secours catholique des graves et son service mobilier pour l'aide indispensable qu'ils ont apporté en fournissant l'équipement complet de l'habitation : fauteuils, tables, armoires, literie, petits meubles, vaisselles et batterie de cuisine, électroménager …

Grâce à la mobilisation de tous et la générosité de plusieurs professionnels (Entreprise Buisson, Entreprise Lasserre, …), la maison est prête à accueillir une à deux familles de réfugiés (8 personnes). La commune est en contact avec les services de l'Etat qui répartissent les familles arrivées en Gironde.

SPÉCIAL BUDGET

RÉSULTATS 2021

L'année 2021 a été marquée par un niveau record d'investissements de la Commune à votre profit : ce sont plus de **2,5 M€** qui ont été consacrés à de grands travaux d'aménagements (voiries diverses et cheminement doux du chemin du stade, bassins de rétention de Ricotte et de la ZAC, évacuation des eaux pluviales du bief du moulin) ou de valorisation du patrimoine communal (restauration de l'église, cours et accessibilité de l'école élémentaire, rénovation de la cuisine centrale).

Ce niveau exceptionnel de dépenses entraîne un résultat négatif de la section d'investissement de 740 k€ environ, compensé par les excédents de fonctionnement.

Les recettes et dépenses de fonctionnement de la collectivité, quant à elles, ont été globalement conformes aux prévisions et ont permis de dégager **un excédent de 480 k€ pour l'exercice 2021,** auquel s'ajoute le résultat positif des années antérieures, pour aboutir à un résultat de clôture excédentaire **de près de 2,4 M€.** Ce résultat constitue une réserve pour financer le déficit d'investissement de 2021 et les nouveaux projets de l'exercice 2022.

2022 : UNE (NOUVELLE) ANNÉE D'INCERTITUDES

Le budget 2022 a été voté dans un contexte encore plus incertain que les deux années précédentes car, à la crise sanitaire qui nous a tous frappés en 2020 et 2021 et qui n'est pas achevée à ce jour, s'ajoutent les incertitudes liées à la situation internationale et à l'inflation inédite qui en découle. Alors que les prix flambent de toute part, le défi à relever par la Municipalité consiste à maintenir un haut niveau de services tout en maîtrisant leur coût et à poursuivre la mise en œuvre des projets d'investissement programmés tout en préservant les finances de la collectivité.

Le choix a été fait de croire en l'avenir et de montrer la volonté de poursuivre en les améliorant les services existants, en particulier en faveur des milieux scolaires et des jeunes, mais aussi de développer une nouvelle politique culturelle plus ambitieuse. Le programme d'investissement pour 2022, bien que plus modeste qu'en 2021, se veut encore ambitieux et concret.

Les dépenses de fonctionnement pour 2022

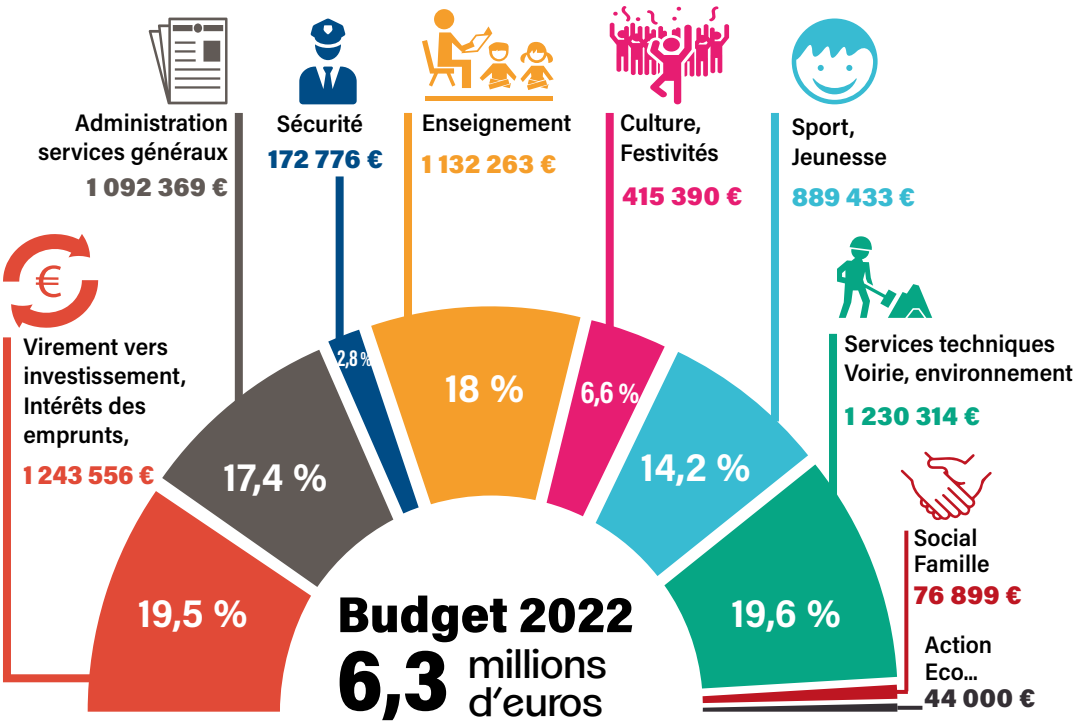

LES RECETTES

8 % PRODUITS DES SERVICES

Recettes propres de la Commune : cantine, accueils périscolaires, festivités, concessions cimetière...

68% IMPÔTS ET TAXES

Impôts locaux (foncier bâti et foncier non bâti), attribution de compensation de la taxe professionnelle et autres taxes.

23% DOTATIONS, PARTICIPATIONS

Dotation globale de l'État, Caisse d'allocations familiales, autres dotations (passeports et CNI...)

1 % DIVERS

HAUSSE DES IMPÔTS LOCAUX EN 2022

La commune n'avait pas augmenté ses impôts locaux (foncier bâti et foncier non bâti) depuis 2015. Mais la conjoncture actuelle et la hausse du coût de l'energie et des matières premières entraînent une augmentation très importante des coûts de fonctionnement de la collectivité.
De plus, la Municipalité souhaite développer sa politique culturelle et d'animation de la Commune et veut s'en donner les moyens. C'est pourquoi le Conseil Municipal a voté une hausse du taux de la taxe foncière de l'ordre de 5 %.

Les principaux investissements pour 2022

Le montant prévisionnel des dépenses nouvelles d'investissements s'élève à 2 128 000 €

Le budget d'investissement 2022 sera basé sur deux priorités principales à savoir la poursuite de l'aménagement et de la sécurisation de la ville et l'achat de l'ancienne gare et de ses terrains alentour (1,8 ha), aujourd'hui occupés par le Centre routier départemental pour en faire un lieu de regroupement d'activités d'intérêt général et intergénérationnel.

687 000 €
Voirie

Cheminement doux au Chemin du Haut Reynaut et Allée de la Perrucade, Sécurisation des carrefours du Chemin Haut Reynaut avec les avenues de la Sauque et du Reys ...

600 000 €
Acquisitions immobilières

Acquisition de l'ancienne gare auprès du Département pour en faire un lieu de regroupement d'activités d'intérêt général et intergénérationnel.

194 500 €
Église

Achèvement de la rénovation intérieure et études de réfection de la couverture.

190 000 €
Enfouissement de réseaux Éclairage public
Av. de l'Esprit des Lois

98 500 €
Écoles

102 000 €
Sports
Réalisation d'une aire d'entraînement de rugby.

74 000 €
Acquisition de matériel

68 000 €
Bâtiments communaux

24 000€ ZAC Filleau

Les recettes investissements

Elles sont composées essentiellement du virement des excédents de fonctionnement (1 M€), de l'amortissement des immobilisations (427 k€), du fonds de compensation de la TVA (154 k€) et de la taxe d'aménagement (100 k€).
Pour compléter, la collectivité demande des subventions à l'État et d'autres collectivités : Région, Département, Communauté de communes (150 k€). La Commune empruntera aussi auprès des banques (600 k€ en prévision).

Total des recettes réelles d'investissement pour 2022 : 2 826 500 €

FOCUS

La Brède a fêté la réouverture de son église

Dimanche 20 mars, l'Église Saint-Jean d'Étampes était pleine pour la messe célébrée par Monseigneur Jean-Paul James, archevêque de Bordeaux, à l'occasion de la réouverture officielle de l'édifice après 18 mois de travaux. Dans l'après-midi, la foule était aussi au rendez-vous pour écouter et applaudir la cheffe d'orchestre Maria Luisa Macellero et les musiciens de l'Unisson ACMEqui ont interprété avec brio un magnifique concert de musique classique.

La Municipalité remercie ses partenaires Auchan et le photographe Sébastien Piedloup. Découvrez sa vidéo du concert sur le site de la ville **labrede-montesquieu.fr** ou en scannant ce QR code :

EN BREF

FÊTE DES QUARTIERS

À noter dès à présent, la Municipalité organisera dimanche 8 mai une « fête des quartiers » dans quatre quartiers de la commune. Cette fête aura lieu après la cérémonie de commémoration de la victoire de 1945, à partir de 11h30, dans l'esprit « auberge espagnole » chacun apportera un plat à partager. Ce moment convivial sera l'occasion de rencontrer les élus référents de son quartier, de se retrouver entre voisins, de tisser du lien et accueillir les nouvelles familles. Les détails de cette journée seront diffusés courant avril sur le site de la ville.

APPEL AUX DONS
pour le jardin collectif

L'association brédoise « A fleur de peau » recherche du petit matériel et des fournitures en état de fonctionnement pour entretenir son jardin des simples et son verger compagnon :
arrosoirs, cisailles, sécateurs, brouettes, pelles, râteaux, griffes, etc.
Téléphoner au 06 41 16 82 55 pour convenir du lieu et de la date du dépôt. Merci par avance de votre soutien.

EN BREF

COLLECTE DES DÉCHETS VERTS

Mercredi 20 avril

Inscriptions au plus tard à 16h la veille du 1er jour de la collecte par téléphone (appel gratuit) : 0 805 020 002 ou par mail **dechets-verts.montesquieu@groupenicollin.com**

LA PLATEFORME JOB D'ÉTÉ EST EN LIGNE

La structure info Jeunes de La Brède lance la plateforme Jobs d'été en partenariat avec la Mission Locale des Graves avec le soutien de Pôle Emploi et de la Communauté de Communes de Montesquieu. Accessible à partir du 16 avril via le site internet de la Mairie de La Brède, la plateforme restera en ligne jusqu'en juillet 2022. Elle compte déjà une trentaine d'offres d'emplois.

En parallèle de la plateforme, un forum Jobs d'été a eu lieu **Samedi 16 avril à la salle des fêtes de La Brède**. Plus d'une dizaine d'entreprises étaient présentes pour recevoir les candidatures en direct.

SENSIBILISATION À LA SANTÉ VISUELLE

Le Centre Communal d'Action Sociale organise 4 demi-journées de sensibilisation à la santé visuelle en partenariat avec le Centre Hospitalier Universitaire de Bordeaux. Ces journées s'adressent aux personnes de + de 60 ans, aux aidants et professionnels.

Lundi 25 avril de 10h à 12h30 ou de 13h30 à 15h

Mardi 26 avril de 10h à 12h30 ou de 13h30 à 15h

Elles ont pour objectif de sensibiliser le public à l'influence de la santé visuelle sur le maintien de l'autonomie et de la qualité de vie.

Inscriptions auprès du CCAS au 05 57 97 76 92

ÉLECTION DE LA ROSIÈRE 2022

C'est fait ! Notre nouvelle rosière a été élue lundi 21 mars, elle s'appelle Sarah Petit-Maire.

Cinq jeunes brédoises s'étaient présentées à l'élection 2022 : Elise Ferreira, Eloise Gabin, Manon Giustiniani, Elisa Plaisir et Sarah Petit-Maire. Après une présentation devant les membres du jury pour exposer leurs motivations, ceux-ci ont délibéré et choisi Sarah comme 186e Rosière.

De gauche à droite : Sarah Petit-Maire, Rosière 2022, Manon Giustiniani, Eloise Gabin, Elisa Plaisir et Elise Ferreira.

Toutes nos félicitations à l'heureuse élue ! Les 4 autres candidates font d'ores et déjà partie du cortège. Rendez-vous du 23 au 26 juin prochain pour les festivités !

Les membres du jury 2022, de gauche à droite : Maître Maud CABROL, Jocelyne MASSE VERNIER, Véronique SOUBELET - Première Adjointe, Alexia MATHIEU, Elise Ferreira (candidate), Nathalie PIEDLOUP, Manon GIUSTINIANI (candidate), Alain BOISNIER, Sarah PETIT-MAIRE - ROSIÈRE 2022, Claire GUIOT, Frédéric FRAUNIE, Michel DUFRANC - Maire de La Brède, Michel TEMPLIER, Eloise GABIN (candidate), Evelyne BURGUION, Marie BATTOCHIO, Elisa PLAISIR (candidate), Frédéric LHEGU, Bouzid MESTOURA, Sandrine ROUMAGERE, Marie-Caroline MORAL, Anne-Marie BEY, Charlotte VAN PAEMEL, Serge BERTRAND, Carole JAULT - Adjointe au Maire.

TRIBUNES LIBRES

Conformément au code général des collectivités territoriales et au règlement intérieur voté par le Conseil Municipal, un espace de libre expression est réservé aux différents groupes politiques, dans les communes de plus de 3500 habitants.

La Brède Ensemble

Après une année 2021 encore inédite par la reprise économique malgré l'omniprésence du covid, la municipalité a renforcé ses efforts d'investissement au profit de ses administrés : un programme de voirie très ambitieux, des cours d'école et la cuisine centrale refaites, notre église enfin restaurée avec un résultat à la hauteur de nos attentes ; 2022 sera sur cette même dynamique avec un très beau programme de voiries, une réponse aux attentes des sportifs jeunes et moins jeunes, la reprise de nos animations avec un accent particulier sur la politique culturelle à laquelle nous souhaitons donner une nouvelle impulsion au profit de tous les brédois. Toutefois, la situation internationale appelle à la plus grande vigilance avec des hausses fortes attendues sur les prix de l'énergie, des carburants et de l'alimentation. Tout au long de l'année, l'équipe municipale s'engage à veiller au meilleur emploi des deniers publics.

La Brède aux citoyens

Le Conseil Municipal des Jeunes a lancé en février une opération auprès des parents des élèves de l'école primaire pour une collecte au bénéfice des Restos du Cœur. D'autres initiatives ont été mises en place : le Livre vert (association qui récupère des livres pour une seconde vie), les instruments d'écriture (recyclage de matériels scolaires pour une association), « Nettoyons la nature à La Brède » et d'autres, qu'ils vont développer au cours de leur mandat. Essayons, nous adultes dans la mesure de nos possibilités, de soutenir leurs actions, car cela illustre l'implication de notre jeunesse.

Bulletin d'informations de la Commune de La Brède

Directeur de publication : Michel Dufranc . Rédaction/PAO : service communication . Photos : Mairie. Impression Laplante à Mérignac . Tirage à 2200 exemplaires .
Documents imprimés avec des encres à base végétale, sur du papier issu de bois de forêts gérés de manière responsable . ne pas jeter sur la voie publique . Dépôt légal à parution
Mairie de La Brède : 1 place Saint Jean d'Etampes - BP 30047 - 33652 La Brède Cedex . Tél : 05 57 97 18 58 - Fax : 05 57 97 18 50
Courriel : contact@labrede-montesquieu.com . Site web : www.labrede-montesquieu.fr